cs Návod k použití a záruka pro kávovar Cafissimo mini

Obsah

2 **Účel použití a místo použití**

2 **K tomuto návodu**

3 **Bezpečnostní pokyny**

5 **Přehled**

5 **Ovládací pole – funkce tlačítek**

6 **Uvedení do provozu – před prvním použitím**

7 **Proplachování kávovaru**

7 **Nejlepší aroma – nejlepší chuť**

7 **Postavení malého / velkého šálku nebo sklenice pod výpusť nápoje**

8 **Příprava nápoje**

9 **Úprava síly nápoje (množství nápoje)**

10 **Pohotovostní režim – režim klidu**

10 **Čištění**

11 **Odvápňování**

13 **Závada / náprava**

14 **Likvidace**

14 **Technické parametry**

15 **Záruka**

16 **Servis a oprava**

16 **Zákaznický servis Cafissimo**

Účel použití a místo použití

Tento kávovar je koncipován k následujícím účelům použití:
- příprava kávy, kávy caffè crema a espressa s kapslemi značky Tchibo.

Kávovar je určen k používání v domácnosti a na místech domácnosti podobných, jako například:
- v obchodech, kancelářích nebo na podobných pracovištích,
- v zemědělských usedlostech,
- pro hosty hotelů, motelů, penzionů poskytujících ubytování se snídaní a jiných obytných zařízení.

Umístěte kávovar do suché místnosti. Kávovar chraňte před vysokou vlhkostí vzduchu a vysokou koncentrací prachu. Kávovar je určen k používání při okolní teplotě od +10 do +40 °C.

K tomuto návodu

Přečtěte si bezpečnostní pokyny a používejte tento kávovar pouze tak, jak je popsáno v tomto návodu, aby nedopatřením nedošlo k poranění nebo škodám. Uschovejte si tento návod pro pozdější potřebu.
Při předávání kávovaru s ním předejte i tento návod.

Symboly v tomto návodu:

Tento symbol varuje před nebezpečím poranění.

Tento symbol varuje před nebezpečím poranění elektrickým proudem.

Signální slova:
NEBEZPEČÍ varuje před možným těžkým zraněním a ohrožením života,
VÝSTRAHA varuje před poraněním nebo značnými věcnými škodami,
POZOR varuje před lehkým poraněním nebo věcnými škodami.

Takto jsou označeny doplňující informace.

Bezpečnostní pokyny

NEBEZPEČÍ pro děti a osoby s omezenou schopností ovládání přístrojů

- Děti si s kávovarem nesmí hrát. Kávovar a síťový kabel uchovávejte mimo dosah dětí do 8 let.
- Tento kávovar smí používat děti starší 8 let a osoby s omezenými fyzickými, senzorickými nebo duševními schopnostmi nebo nedostatkem zkušeností nebo vědomostí, pokud jsou pod dozorem nebo pokud jim bylo vysvětleno, jak se s kávovarem bezpečně manipuluje, a pokud pochopily, jaká jim při používání kávovaru hrozí nebezpečí.
- Děti nesmí kávovar čistit, s výjimkou případu, že jsou starší než 8 let a jsou během čištění pod dozorem.
  Kávovar nevyžaduje žádnou údržbu.
- Přední zásuvka, záchytná nádobka na kapsle a odkapávací miska jsou vybaveny magnety, které slouží k tomu, aby bylo jejich nasazování do kávovaru ještě jednodušší. Pokud by se některý ze vsazených magnetů uvolnil, uchovávejte jej mimo dosah dětí. Pokud by došlo ke spolknutí nebo vdechnutí magnetů, okamžitě vyhledejte lékařskou pomoc. Spojení magnetů v lidském těle může vést k vážným poraněním.
- Kávovar umístěte mimo dosah dětí.
- Obalový materiál udržujte mimo dosah dětí.
  Mimo jiné hrozí i nebezpečí udušení!

NEBEZPEČÍ úrazu elektrickým proudem

- Nikdy neponořujte kávovar, zástrčku ani síťový kabel do vody, protože jinak hrozí nebezpečí úrazu elektrickým proudem. Nikdy se nedotýkejte síťové zástrčky vlhkýma rukama. Kávovar nepoužívejte venku.
- Nikdy nenechávejte zapnutý kávovar bez dozoru.
- Kávovar připojujte pouze do zásuvek s ochrannými kontakty instalovaných podle předpisů, jejichž síťové napětí odpovídá technickým parametrům kávovaru.
- Síťový kabel nesmí být zalomený ani přiskřípnutý. Udržujte jej v dostatečné vzdálenosti od ostrých hran a zdrojů tepla.
- Kávovar nepoužívejte, pokud je poškozený on sám, síťový kabel nebo síťová zástrčka nebo pokud kávovar spadl na zem.
- Na kávovaru, síťovém kabelu ani jiných dílech neprovádějte žádné změny. Elektrospotřebiče smí opravovat pouze kvalifikovaný elektrikář, protože neodbornými opravami může dojít ke vzniku následných škod. Případné opravy proto nechte provádět pouze v odborné opravně nebo v našem servisním centru.
- Pokud se poškodí síťový kabel tohoto kávovaru, je nutno ho nechat vyměnit výrobcem, jeho zákaznickým servisem nebo podobně kvalifikovanou osobou, aby se zamezilo ohrožení.
- Vytáhněte síťovou zástrčku ze zásuvky, ...
  ... pokud dojde k poruše,
  ... pokud nebudete kávovar delší dobu používat,
  ... než začnete kávovar čistit.
  Tahejte vždy za síťovou zástrčku, nikoliv za síťový kabel.
- K úplnému odpojení kávovaru od elektrické sítě je nutno vytáhnout síťovou zástrčku ze zásuvky.

VÝSTRAHA před požárem

- K uvedení do provozu postavte kávovar na volnou plochu. V žádném případě jej nestavte ke zdi, do rohu, do skříně, do blízkosti záclon apod.

VÝSTRAHA před opařením/popálením

- Během používání kávovaru ani krátce po něm nesahejte na výpusť nápoje. Dávejte si pozor, abyste nepřišli do kontaktu s vytékajícím nápojem.
- Během provozu nevyklápějte páčku k otvírání a zavírání otvoru k vložení kapsle nahoru, otvor k vložení kapsle nechte zavřený a záchytnou nádobku na kapsle nevytahujte ven z kávovaru.

POZOR na poranění nebo věcné škody

- **Používejte výhradně originální kapsle Tchibo Cafissimo**. Nepoužívejte kapsle od jiných výrobců, poškozené ani deformované kapsle a nikdy do kávovaru nesypte mletou ani zrnkovou kávu, protože by ho to poškodilo. V takovém případě by se na opravu kávovaru nevztahovala záruka.
- Kávovar používejte pouze s vloženou záchytnou nádobkou na kapsle a odkapávací mřížkou.
- Do zásobníku na vodu nalévejte jen čerstvou studenou vodu z vodovodu, příp. jinou pitnou vodu. Nepoužívejte perlivou minerální vodu ani jiné tekutiny.
- Kávovar odvápněte, jakmile začne signalizovat nutnost odvápnění.
- V otvoru k vložení kapsle se nacházejí dva trny. Při sklopení páčky dolů propíchnou tyto dva trny kapsli z obou stran. Nikdy nesahejte do otvoru k vložení kapsle. Když budete páčku sklápět dolů, udržujte prsty a různé předměty v dostatečné vzdálenosti od otvoru k vložení kapsle.
- Kávovar nezvedejte za páčku. Pokud budete chtít kávovar přemístit, uchopte ho za vnější plášť.
- Kávovar postavte na stabilní a rovnou plochu, která je dobře osvětlená a odolná proti vlhkosti a teplu.
- Nestavte kávovar na plotýnky sporáku, do bezprostřední blízkosti horké trouby, topných těles apod., aby se plášť kávovaru neroztavil.
- Síťový kabel položte tak, aby o něj nebylo možné zakopnout. Nenechte síťový kabel viset dolů přes hranu, abyste za něj kávovar nestrhli na zem.
- Karty s magnetickým proužkem, jako jsou například kreditní karty, platební karty apod. udržujte v dostatečné vzdálenosti od přední zásuvky, záchytné nádobky na kapsle a odkapávací misky, příp. od magnetů, které jsou v nich integrované. V opačném případě může dojít k poškození těchto karet. Chraňte před těmito předměty také magnetická paměťová média a všechny přístroje, které by mohly být ovlivněny nebo jejichž funkce by mohla být narušena magnetickým polem.
- Kávovar je vybaven protiskluzovými nožičkami. Pracovní plochy jsou natřeny různými laky nebo potaženy plasty a ošetřují se nejrůznějšími prostředky. Nelze proto zcela vyloučit, že některé z těchto látek neobsahují složky, které mohou napadat a změkčovat nožičky kávovaru. Proto v případě potřeby položte pod kávovar neklouzavou podložku.
- Kávovar nesmí být vystaven teplotě nižší než 4 °C. Zbytková voda v systému ohřevu by mohla zamrznout a způsobit škody.

Přehled

otvor k vložení kapsle

páčka k otvírání a zavírání otvoru k vložení kapsle

ovládací pole

zásobník na vodu (na zadní straně)

výpusť nápoje

záchytná nádobka na kapsle

přední zásuvka

sklopný stoleček na malé šálky

odkapávací mřížka

odkapávací miska

Ovládací pole – funkce tlačítek

Barvy tlačítek jsou vidět jen když je kávovar zapnutý.

kontrolka
- bliká červeně (**zásobník na vodu je prázdný**)
- svítí žlutě (**kávovar je nutno odvápnit**)

zapnutí/vypnutí kávovaru

příprava espressa

příprava kávy caffè crema

příprava kávy

Uvedení do provozu – před prvním použitím

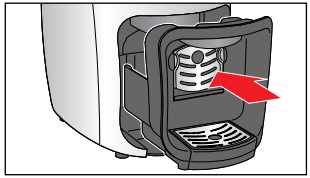

1. Ujistěte se, že je záchytná nádobka na kapsle správně vsazená v přední zásuvce. Přední zásuvka musí být v kávovaru zasunutá až na doraz a odkapávací miska musí být správně vsazená.

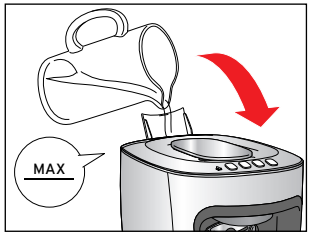

2. Zásobník na vodu naplňte až po značku MAX čerstvou studenou vodou z vodovodu, příp. jinou pitnou vodu.

- Máte dvě možnosti: Buď necháte zásobník na vodu vsazený v kávovaru, otevřete klapku nahoře na zásobníku na vodu a naplníte vodu do zásobníku na vodu plnicím otvorem, nebo ...
- ... zásobník na vodu vytáhnete z kávovaru ven rovně směrem nahoru a naplníte jej vodou až potom.

  Když budete zásobník na vodu opět vsazovat do kávovaru, zatlačte jej až na doraz směrem dolů.

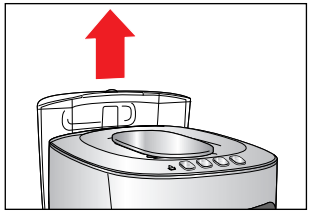

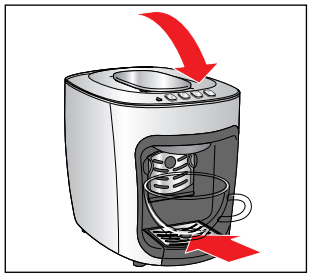

3. Páčka musí být sklopená dolů. Pokud není sklopená dolů, tak ji sklopte.
4. Pod výpusť nápoje postavte prázdný šálek.

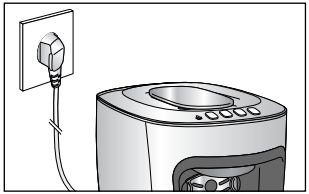

5. Síťovou zástrčku zasuňte do dobře přístupné zásuvky.

6. Stiskněte vypínač.
   Zazní krátký signální tón. Začnou blikat vypínač a tlačítka pro volbu druhu nápoje.

7. **Stiskněte žluté tlačítko pro volbu druhu nápoje**.
   Zapne se čerpadlo. Jakmile bude systém trubic v kávovaru naplněný vodou, čerpadlo se automaticky zastaví. Do šálku postaveného pod výpustí nápoje vyteče malé množství vody.

   Začnou blikat vypínač a tlačítka pro volbu druhu nápoje a kávovar se začne zahřívat pro přípravu nápoje.

8. Vylijte vodu ze šálku a kávovar 2x propláchněte tak, jak je popsáno v kapitole „Proplachování kávovaru“. Potom bude kávovar připraven k použití.

Proplachování kávovaru

Po prvním uvedení do provozu nebo když jste kávovar déle než 2 dny nepoužívali, propláchněte jej tak, že jím necháte protéct 2 šálky vody (bez kapsle).

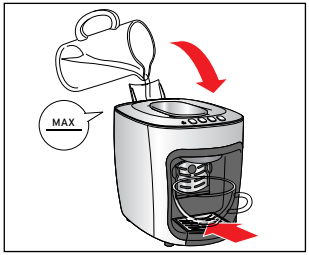

1. Zásobník na vodu naplňte až po značku MAX čerstvou studenou vodou z vodovodu, příp. jinou pitnou vodu.
2. Pod výpusť nápoje postavte prázdný šálek.
3. Páčka musí být sklopená dolů. Pokud není sklopená dolů, tak ji sklopte.
4. Kávovar zapněte.

5. Jakmile budou všechna tlačítka svítit nepřerušovaně, stiskněte žluté tlačítko pro volbu druhu nápoje. Čerpadlo začne pohánět vodu systémem trubic v kávovaru a voda začne natékat do šálku, který stojí pod výpustí nápoje.
6. Vylejte vodu.
7. Zopakujte kroky 2 až 6.
8. Nakonec vyprázdněte odkapávací misku.

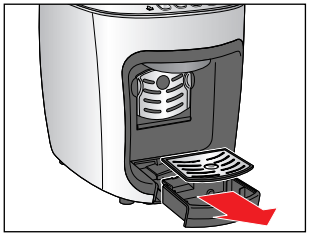

K tomu účelu vytáhněte z kávovaru odkapávací misku a sejměte z ní odkapávací mřížku.

Vyprázdněte odkapávací misku.

9. Odkapávací misku s nasazenou odkapávací mřížkou opět vsaďte do kávovaru.

Nejlepší aroma – nejlepší chuť

Jedna kapsle na šálek

Každá kapsle je dávkovaná na jeden šálek kávy, caffè crema nebo espressa.

Plné aroma

Kapsli vložte do kávovaru až tehdy, když ji budete potřebovat. Kapsle se při vkládání propíchne. Když ji pak hned nepoužijete, aroma z ní vyprchá.

Předehřátí šálku

Šálek naplňte horkou vodou. Krátce před použitím pak vodu ze šálku vylijte. Tak Vám bude espresso, caffè crema nebo káva chutnat nejlépe.

Síla nápoje

Sílu nápoje si můžete nastavit podle vlastní chuti tak, že přizpůsobíte množství vody určené k přípravě nápoje. Jde to úplně snadno a celý postup je popsán v kapitole „Úprava síly nápoje (množství nápoje)“.

Postavení malého / velkého šálku nebo sklenice pod výpusť nápoje

Pokud budete chtít používat malé šálky, sklapněte dolů stoleček na malé šálky tak, jak vidíte na obrázku.

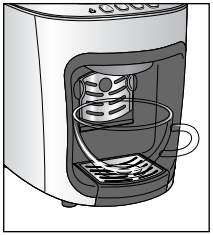

Pokud budete chtít používat velké šálky, vyklapněte stoleček na malé šálky opět nahoru.

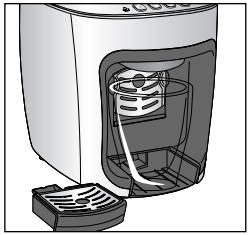

Pokud budete chtít používat sklenice nebo hrnky, vyklapněte stoleček na malé šálky nahoru a odejměte odkapávací misku.

Příprava nápoje

1. Zapněte kávovar stisknutím vypínače. Začnou blikat vypínač a tlačítka pro volbu druhu nápoje a zahájí se proces zahřívání kávovaru.

   Kávovar je připraven k provozu, jakmile svítí všechna tlačítka nepřerušovaně. Navíc zazní krátký signální tón.

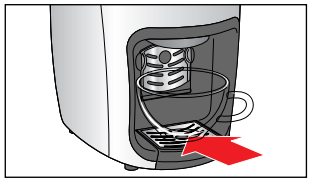

2. Pod výpusť nápoje nyní postavte prázdný šálek.

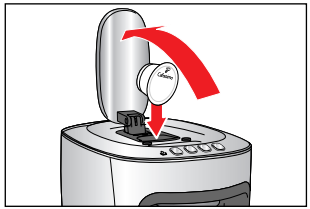

3. Zaklapněte páčku zpět až na doraz a vložte jednu kapsli krytem směrem dopředu tak, jak vidíte na obrázku.

Kapsle musí být neporušená! **Nepropichujte** ji, **nesnímejte** z ní kryt, ani do kávovaru nevkládejte deformované kapsle!

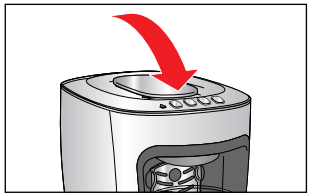

4. Páčku sklapněte úplně dolů.

Kapsle se přitom propíchne na dně a v krytu.

5. Stiskněte tlačítko pro volbu druhu nápoje, které odpovídá vložené kapsli. Proces přípravy nápoje se spouští a zastavuje automaticky.

espresso	=	bílé tlačítko pro volbu druhu nápoje
káva caffè crema	=	žluté tlačítko pro volbu druhu nápoje
káva	=	modré tlačítko pro volbu druhu nápoje

Při přípravě espressa a kávy caffè crema se předem spaří malé množství espressa nebo caffè crema tak jako u profesionálních espresovačů, aby se mohlo optimálně rozvinout aroma kávy. Tento proces poznáte podle krátkého zastavení kávovaru na začátku procesu spařování. Káva se připravuje jako u běžného kávovaru bez předchozího spařování kávy.

Tip: Sílu nápoje můžete regulovat úpravou množství vody. Jak přitom máte postupovat se dočtete v kapitole „Úprava síly nápoje (množství nápoje)“.

Přednastavení při koupi kávovaru jsou následující:
espresso cca 40 ml I káva **caffè crema** cca 125 ml I **káva** cca 125 ml

▷ Pokud budete chtít proces spařování kávy předčasně zastavit, stiskněte to samé tlačítko pro volbu druhu nápoje ještě jednou.

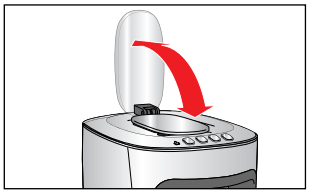

6. Než vyjmete šálek s kávou z kávovaru, vyklopte páčku nahoru až na doraz. Kapsle spadne do záchytné nádobky na kapsle.
7. Zaklapnutím páčky zpět dolů uzavřete otvor k vložení kapsle.

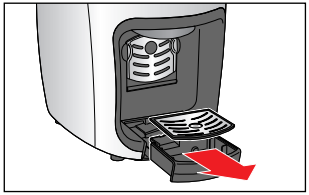

8. Po každém použití vytáhněte z kávovaru odkapávací misku a vylijte z ní vodu. Při každém procesu přípravy nápoje nateče malé množství zbytkové vody a trochu usazeniny kávy do odkapávací misky, což je způsobeno použitým systémem.

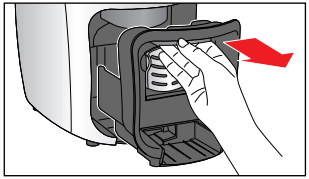

9. Vytáhněte přední zásuvku z kávovaru ven uchopením za prohlubeň.

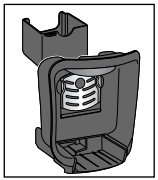

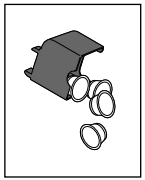

10. Vyjměte záchytnou nádobku na kapsle.
11. Záchytnou nádobku na kapsle vyprazdňujte každý den nebo vždy, když je plná. Vejdou se do ní asi 4 kapsle.

Použitou kapsli nenechávejte v otvoru k vložení kapsle. Záchytnou nádobku na kapsle vyprazdňujte každý den. Pokud byste někdy zapomněli kapsli v kávovaru po dobu několika dnů, kávovar propláchněte tak, jak je uvedeno v kapitole „Proplachování kávovaru“.

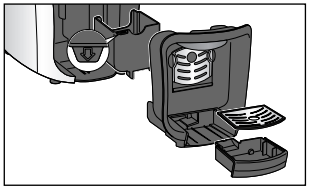

12. Všechny díly potom vložte zpět do kávovaru.
Při vkládání nádobky na kapsle dávejte pozor, abyste ji nasadili správným směrem – šipka na nádobce musí směřovat k přední zásuvce.

Úprava síly nápoje (množství nápoje)

Sílu nápoje si můžete nastavit podle vlastní chuti tak, že přizpůsobíte množství vody určené k přípravě nápoje. Sílu nápoje můžete upravit buď pouze pro jeden proces spařování nebo ji uložit do paměti.

Úprava síly nápoje pro aktuální proces přípravy nápoje (bez uložení do paměti)

▷ Pokud je nápoj chuťově **příliš slabý**, předčasně zastavte průtok vody stisknutím blikajícího tlačítka pro volbu druhu nápoje.

▷ Pokud je nápoj chuťově **příliš silný**, spusťte proces přípravy nápoje znovu, aniž byste vložili novou kapsli. Jakmile proteče dostatečné množství vody, stiskněte tlačítko.

Přednastavení při koupi kávovaru jsou následující:
espresso cca 40 ml | káva **caffè crema** cca 125 ml | **káva** cca 125 ml

Množství vody lze nastavit v rozmezí od cca 30 do 250 ml.

Trvalá úprava síly nápoje (uložení do paměti)

Z výroby nastavená množství vody můžete trvale změnit. Díky tomu budete mít svůj oblíbený nápoj vždy takový, jak jej máte rádi.
Pro každý druh kávy je možné zvolit individuální nastavení: po jednom nastavení na espresso (bílý šálek), kávu caffè crema (žlutý šálek) a kávu (modrý šálek).

1. Postupujte stejně jako v kapitole „Příprava nápoje“: Naplňte zásobník na vodu, vložte jednu kapsli a postavte šálek pod výpusť nápoje.
2. Stiskněte příslušné tlačítko pro volbu druhu nápoje a držte jej stisknuté tak dlouho, dokud do šálku nenateče požadované množství nápoje.
3. Puštěním daného tlačítka jste množství nápoje uložili natrvalo do paměti.

Pokud by toto nastavení neodpovídalo Vaší chuti, můžete je změnit tak, že popsaný postup jednoduše zopakujete.

Obnovení továrního nastavení

Můžete také nastavit původní množství vody.

1. Pokud je kávovar zapnutý, stisknutím vypínače ho vypněte.

2. Stiskněte levé a pravé tlačítko pro volbu druhu nápoje, držte je stisknuté a potom stiskněte vypínač.

Všechna 3 tlačítka pro volbu druhu nápoje začnou blikat a jako potvrzení zazní signální tón.

3. Tlačítka pusťte. Tovární nastavení množství vody jsou opět obnovena.

Pohotovostní režim – režim klidu

Pokud jste po dobu přibližně 9 minut nestiskli žádné tlačítko, přepne se kávovar automaticky do pohotovostního režimu. Vypínač a tlačítka pro volbu druhu nápoje zhasnou. Kávovar nyní spotřebovává pouze minimální množství elektrické energie. To je na jednu stranu bezpečnostní funkce a na druhou stranu se tím zajišťuje úspora energie. Po použití byste však měli kávovar vždy přepnout stisknutím vypínače do pohotovostního režimu.

Pro úplné odpojení kávovaru od elektrické sítě je nutno vytáhnout síťovou zástrčku ze zásuvky.

▷ K opětovnému zapnutí kávovaru jednoduše stiskněte vypínač.

Čištění

NEBEZPEČÍ ohrožení života elektrickým proudem

- Než začnete kávovar čistit, vytáhněte síťovou zástrčku ze zásuvky.
- Kávovar, síťovou zástrčku ani síťový kabel nikdy neponořujte do vody ani jiných kapalin.
- Kávovar nečistěte proudem vody, ale pouze tak, jak je popsáno v tomto návodu.

POZOR na věcné škody

K čištění nepoužívejte žíraviny ani agresivní nebo abrazivní čisticí prostředky.

Čištění pláště

▷ Plášť kávovaru otírejte měkkým vlhkým hadříkem.

▷ Pokud je třeba, vytřete měkkým vlhkým hadříkem také přihrádku na záchytnou nádobku na kapsle.

Každodenní vyplachování zásobníku na vodu

▷ Zásobník na vodu každý den vypláchněte pod tekoucí vodou. Tím se zabrání tomu, aby usazeniny vápníku nebo jiné částice ucpaly filtr ve dně zásobníku na vodu.

Důkladné čištění zásobníku na vodu jednou týdně

Zásobník na vodu by se měl čistit jednou týdně.

▷ Zásobník na vodu umývejte teplou vodou s prostředkem na mytí nádobí. Důkladně jej vypláchněte pod tekoucí vodou a utřete dosucha. Zásobník na vodu není vhodný do myčky.

Čištění záchytné nádobky na kapsle a odkapávací misky/odkapávací mřížky

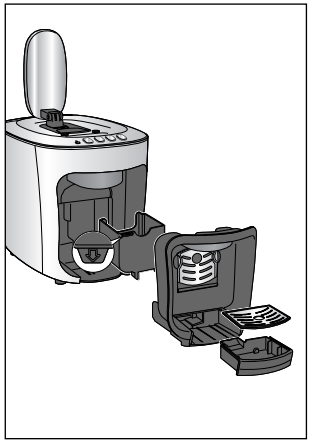

1. Vytáhněte z kávovaru odkapávací misku.
2. Sejměte z odkapávací misky odkapávací mřížku a odkapávací misku vyprázdněte.
3. Vytáhněte z kávovaru přední zásuvku a vyjměte ven záchytnou nádobku na kapsle.
4. Vyprázdněte záchytnou nádobku na kapsle.
5. Jednotlivé díly umyjte vodou a prostředkem na mytí nádobí. Potom všechny díly dobře osušte. Všechny díly (s výjimkou samotného kávovaru) jsou vhodné také do myčky.
6. Následně opět všechny díly vložte zpět do kávovaru.

Čištění stolečku na malé šálky

Stoleček na malé šálky lze odejmout, aby bylo možné jej lépe vyčistit.

1. Stoleček na malé šálky sklapněte směrem dolů.
2. Vytáhněte stoleček na malé šálky na pravé straně ven směrem dopředu.
3. Stoleček na malé šálky umyjte v myčce na nádobí nebo ručně a následně jej pečtivě utřete.

4. Vsaďte stoleček na malé šálky vlevo do držáku a zatlačte jej na pravé straně do vodicí drážky tak, jak vidíte na obrázku.

Odvápňování

Pokud začne svítit kontrolka žlutě, je nutno kávovar odvápnit. Kávovar v následujících dnech odvápněte. Nečekejte s odvápňováním déle, protože jinak se v kávovaru může vytvořit tolik vápenných usazenin, že odvápňovací prostředek již nemusí účinkovat. **Proces odvápňování trvá zhruba 30 minut.**

Proces odvápňování není možné přerušit. Pokud byl proces odvápňování přece jen přerušen (např. v důsledku výpadku elektrického proudu), je nutno jej po dalším zapnutí kávovaru dokončit. Používání kávovaru je až do dokončení procesu odvápňování blokováno. Kávovar po tuto dobu není možné používat.

POZOR na poškození přístroje v důsledku zavápnění

- **Kávovar odvápněte, jakmile začne signalizovat nutnost odvápnění** (asi po 50 l). Odvápňování prodlužuje životnost kávovaru a šetří energii.
- Nepoužívejte žádné odvápňovací prostředky na bázi kyseliny mravenčí.
- K odvápňování používejte běžné tekuté odvápňovací prostředky pro kávovary a espresovače. Jiné prostředky mohou poškodit materiály uvnitř kávovaru a/nebo nemusí účinkovat.

Tip: Odvápňovací prostředky: Doporučujeme odvápňovací prostředek durgol® swiss espresso®, který je k dostání v každém obchodě Tchibo a ve specializovaných prodejnách.

Při odvápňování postupujte následovně:

1. Pokud je kávovar zapnutý, stisknutím vypínače ho vypněte.

Použití odvápňovacího prostředku durgol® swiss espresso®:

▷ Vyjměte zásobník na vodu z kávovaru a do prázdného zásobníku na vodu nalijte jednu porci (125 ml) odvápňovacího prostředku durgol® swiss espresso®. **Důležité:** Přilijte vodu **až po značku MAX** a vsaďte zásobník na vodu zpět do kávovaru.

▷ Když budete používat jiný odvápňovací prostředek, dbejte údajů výrobce. **Důležité:** Roztok s odvápňovacím prostředkem nalijte **až po značku MAX** a vsaďte zásobník na vodu zpět do kávovaru.

2. Páčku sklapněte směrem dolů.
3. Pokud bude třeba, odstraňte odkapávací misku.
4. Pod výpusť nápoje postavte nádobku s objemem minimálně 250 ml.

Nádobku, kterou jste postavili pod výpusť nápoje, musíte během odvápňovacího procesu několikrát vyprázdnit.

5. Stiskněte vypínač a držte jej stisknutý po dobu přibližně 5 sekund.
6. Vypínač pusťte. Rozsvítí se vypínač a kontrolky.

7. Ke spuštění procesu odvápňování vypínač znovu stiskněte. Zahájí se proces odvápňování. Navíc začne blikat také bílé tlačítko pro volbu druhu nápoje.

Kávovar čerpá vždy po 5 minutách několikrát roztok s odvápňovacím prostředkem do systému trubic v kávovaru. Přitom do nádobky pokaždé vyteče cca 125 ml.

8. Po každém procesu čerpání vodu vylijte, aby nádobka pod výpustí nápoje nepřetekla.

Po ukončení procesu zhasne bílé tlačítko pro volbu druhu nápoje a rozsvítí se žluté tlačítko pro volbu druhu nápoje. Zazní 2 signální tóny.

9. Vytáhněte zásobník na vodu rovně směrem nahoru. Zásobník na vodu důkladně vyčistěte podle popisu v kapitole „Čištění“ / oddíl „Důkladné čištění zásobníku na vodu jednou týdně“.
   Nyní začne fáze proplachování.

Fáze proplachování

10. **Důležité:** Pro fázi proplachování nalijte do zásobníku na vodu studenou vodou z vodovodu **až po značku MAX**, protože jinak kávovar nebude moci dokončit fázi proplachování.
11. Pod výpusť nápoje postavte prázdnou nádobku (s objemem minimálně 250 ml).

12. Ke spuštění fáze proplachování stiskněte žluté tlačítko pro volbu druhu nápoje. Vypínač svítí a prostřední tlačítko pro volbu druhu nápoje bliká.
13. Propláchne se cca 600 ml. Nádobku postavenou pod výpustí nápoje sledujte a vždy ji vyprázdněte než přeteče.
14. Po ukončení fáze proplachování zazní 3 signální tóny, všechna tlačítka 3x bliknou, kontrolka blikne 3x červeně a kávovar se automaticky přepne do pohotovostního režimu. Vypínač, tlačítka pro volbu druhu nápoje a kontrolka zhasnou. Proces odvápňování je ukončen.

Závada / náprava

Kontrolka bliká červeně a zazní signál.	**Není zásobník na vodu prázdný?** ▷ Do zásobníku na vodu nalijte čerstvou vodu. ▷ Stiskněte jedno z tlačítek pro volbu druhu nápoje. Zapne se čerpadlo. Jakmile bude systém trubic v kávovaru naplněný vodou, čerpadlo se automaticky zastaví. ▷ Když začnou tlačítka pro volbu druhu nápoje nepřerušovaně svítit, je kávovar opět připraven k provozu. **Nevyklapli jste páčku během procesu přípravy nápoje nahoru?** V takovém případě se proces přípravy nápoje ihned přeruší. ▷ Páčku sklapněte opět dolů. ▷ K vypnutí signálního tónu stiskněte jedno z tlačítek pro volbu druhu nápoje.
V šálku je usazenina kávy.	V šálku vždy zůstane trochu usazeniny kávy. To je podmíněno použitým systémem a není to na závadu.
Nápoj není dostatečně horký.	Především při přípravě espressa je množství nápoje v poměru k velikosti šálku tak malé, že nápoj rychle vychladne. Šálek předehřejte – naplňte jej horkou vodou. Krátce před použitím pak vodu ze šálku vylijte.
Kontrolka svítí nepřerušovaně žlutě.	Kávovar je nutno odvápnit. Kávovar v následujících dnech odvápněte. Nečekejte s odvápňováním déle, protože jinak se v kávovaru může vytvořit tolik vápenných usazenin, že odvápňovací prostředek již nemusí účinkovat. Na takové poškození kávovaru, které jste způsobili Vy sami, se nevztahuje záruka. Postupujte tak, jak je popsáno v kapitole „Odvápňování“.

Z výpusti nápoje kape voda.	Během zahřívání kávovaru se voda v systému trubic kávovaru rozpíná, a proto kape malé množství vody z výpusti nápoje.
Páčku není možné stisknout směrem dolů.	Zkontrolujte, jestli není záchytná nádobka na kapsle plná. Pokud ano, tak ji vyprázdněte. Pokud se kapsle zaklínila v otvoru k vložení kapsle, sklapněte páčku úplně směrem dozadu a protlačte kapsli shora směrem dolů. Zdeformovanou kapsli do kávovaru již znovu nevkládejte.
Fáze proplachování procesu odvápňování se neukončuje; zásobník na vodu je prázdný, kontrolka bliká červeně a zazní signál.	Nalijte do zásobníku na vodu studenou vodu z vodovodu **až po značku MAX** a zásobník opět vložte do kávovaru. Pokračujte krokem 11 v kapitole „Odvápňování“, oddíl „Fáze proplachování“.

Likvidace

Obal roztřiďte a zlikvidujte. Využijte místních možností k třídění a sběru papíru, lepenky a lehkých obalů.

Přístroje označené tímto symbolem se nesmí vyhazovat do domovního odpadu!

Staré přístroje jste ze zákona povinni likvidovat odděleně od domovního odpadu. Informace o sběrných místech, na kterých bezplatně přijímají staré přístroje, získáte u obecní nebo městské správy.

Technické parametry

Typ / model:	Cafissimo 313212
Číslo výrobku:	viz kapitola „Záruka“
Síťové napětí:	220–240 V ~ 50 Hz
Výkon:	1500 W
Spotřeba el. energie ve vypnutém stavu:	0,04 W
Automatické vypínání:	po cca 9 minutách
Třída ochrany:	I
Tlak čerpadla:	max. 15 barů
Hladina akustického tlaku:	<70dB(A)
Okolní teplota:	+10 až +40 °C
Množství nápoje nastavené z výroby:	káva 125 ml caffè crema 125 ml espresso 40 ml
Made exclusively for:	Tchibo GmbH, Überseering 18, 22297 Hamburg, Germany www.tchibo.cz

CE

Záruka

Společnost Tchibo GmbH poskytuje záruku v trvání **36 měsíců** od data prodeje.
Tchibo GmbH, Überseering 18, 22297 Hamburg, Germany

Během záruční doby bezplatně odstraníme veškeré materiálové a výrobní vady. Předpokladem pro poskytnutí záruky je předložení účtenky z obchodu Tchibo nebo jednoho z prodejních partnerů autorizovaných společností Tchibo. Tato záruka platí v rámci EU, ve Švýcarsku a v Turecku.

Záruka se nevztahuje na škody způsobené neodbornou manipulací nebo nedostatečným odvápňováním, na díly podléhající rychlému opotřebení ani a spotřební materiál. Tyto můžete objednat na našem zákaznickém servisu Cafissimo. Pozáruční opravy můžete nechat provádět, pokud jsou ještě možné, na vlastní náklady za režijní cenu kalkulovanou individuálně v našem servisním centru.

Tato záruka nijak neomezuje **zákonná záruční práva**.

Servis a oprava

Pokud by se proti očekávání vyskytla závada, obraťte se prosím nejdřív na náš zákaznický servis Cafissimo. Naši pracovníci Vám ochotně a rádi pomohou a domluví se s Vámi na dalším postupu.

Pokud bude nutno zaslat výrobek zpět, uveďte prosím následující údaje:

- svou **úplnou adresu**,
- **telefonní číslo** (na kterém jste přes den k zastižení) a/nebo **e-mailovou adresu**,
- **datum prodeje** a
- pokud možno **co nejpřesnější popis závady**.

K výrobku přiložte **kopii účtenky** a odstraňte staré kapsle. Výrobek dobře zabalte, aby se mu při přepravě nemohlo nic stát. Po dohodě s naším zákaznickým servisem Cafissimo bude Váš výrobek vyzvednut. Pouze tak bude zaručeno rychlé zpracování a zaslání výrobku zpět.

Výrobek můžete také osobně odevzdat v nejbližším obchodě Tchibo.

Pokud se nebude jednat o opravu ze záruky, informujte nás o tom, jestli:

- si přejete předběžný rozpočet nákladů nebo
- Vám máme zaslat neopravený výrobek zpět (na Vaše náklady) nebo
- máme výrobek zlikvidovat (pro Vás zdarma).

Pokud budete potřebovat informace o výrobku, chtít objednat příslušenství nebo budete mít nějaké dotazy k průběhu servisu, obraťte se prosím na náš zákaznický servis. Přitom vždy uvádějte číslo výrobku.

Zákaznický servis Cafissimo

800 900 826
(zdarma)

pondělí - pátek 8:00 - 20:00 hod.
sobota 8:00 - 16:00 hod.
e-mail: cafissimo-service@tchibo.cz

Číslo výrobku

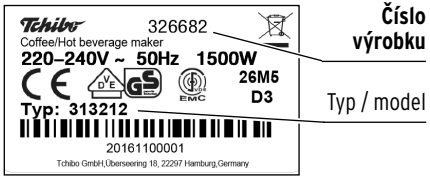

Číslo výrobku Vašeho kávovaru Cafissimo najdete na typovém štítku na dně kávovaru.
Než kávovar Cafissimo položíte na stranu, vyjměte zásobník na vodu a přední zásuvku se záchytnou nádobkou na kapsle a odkapávací miskou vytáhněte ven. Chraňte podklad podložkou, protože z kávovaru může kapat zbylá káva nebo voda.